



ยินดีต้อนรับ

ดร.นพ.ปองพล วรปาณี

นายแพทย์สาธารณสุขจังหวัดสุโขทัย

และคณะนิเทศติดตาม

ประเมินผลการดำเนินงานสาธารณสุข





เครือข่ายบริการสุขภาพ อำเภอศรีสัชนาลัย

รับการนิเทศติดตาม
ประเมินผลการดำเนินงานสาธารณสุข รอบที่ 1
ปีงบประมาณ 2566
วันที่ 23 มกราคม 2566



ประเด็นนำเสนอ

ข้อสั่งการ นายแพทย์สาธารณสุข จังหวัดสุโขทัย
นิเทศงานรอบที่ 2/2565 วันที่ 28 มิถุนายน 2565



การดำเนินงานด้านสาธารณสุข ปีงบประมาณ 2566 ไตรมาสที่ 1

Agenda Based

Area Based

Functional Based

ข้อสั่งการ 1

วางแผนการบริหารงานงวดงาน งดเงิน
อาคารผู้ป่วยนอก 3 ชั้น ให้เป็นไปตาม Timeline
ทั้ง 15 งวดงาน รวมทั้งการปรับแก้ไขรายละเอียด
ในแบบอาคาร ต้องติดตาม
ไม่ให้เกิดความล่าช้าหรือการทิ้งงานของผู้รับจ้าง





กาวางแผนการบริหารงานงวดงาน งบการเงิน
อาคารผู้ป่วยนอก 3 ชั้น ให้เป็นไปตาม Timeline ทั้ง 15 งวดงาน



ก่อสร้างอาคาร ผู้ป่วยนอก-อุบัติเหตุ เป็นอาคาร คสล.3 ชั้น พื้นที่ใช้สอยประมาณ 4,382 ตารางเมตร
โรงพยาบาลศรีสะเกษ 1 หลัง แบบเลขที่ 8708/พิเศษ/43 + ก.115/ส.ค./60 และเอกสารเลขที่ ข.88/ก.ค./64 ของ
โรงพยาบาลศรีสะเกษ โดยวิธีคัดเลือก

เงินงบประมาณรายจ่าย ประจำปีงบประมาณ พ.ศ. 2565
เป็นเงินทั้งสิ้น 82,900,000 บาท (งบผูกพันข้ามปีงบประมาณ) ดังนี้

- ปีงบประมาณ 2565 จำนวน 16,580,800.-บาท
- ปีงบประมาณ 2566 จำนวน 33,161,400.-บาท
- ปีงบประมาณ 2567 จำนวน 33,161,400.-บาท

ระยะเวลาก่อสร้าง 750 วัน จำนวน 15 งวดงาน

สัญญาจ้าง เลขที่ 154/2565 ลว.19 พ.ค.65

ผู้รับจ้าง : ห้างหุ้นส่วนจำกัด รัตนนาคะ



กาวางแผนการบริหารงวดงาน งวดเงิน อาคารผู้ป่วยนอก 3 ชั้น ให้เป็นไปตาม Timeline ทั้ง 15 งวดงาน



รายละเอียดงวดงานมี ดังนี้

งวดที่ 1	จำนวน 4,145,000 บาท	ครบส่งมอบวันที่ 17 สิงหาคม 2565
งวดที่ 2	จำนวน 5,803,000 บาท	ครบส่งมอบวันที่ 31 ตุลาคม 2565
งวดที่ 3	จำนวน 5,803,000 บาท	ครบส่งมอบวันที่ 15 ธันวาคม 2565
งวดที่ 4	จำนวน 4,974,000 บาท	ครบส่งมอบวันที่ 29 มกราคม 2566
งวดที่ 5	จำนวน 4,974,000 บาท	ครบส่งมอบวันที่ 15 มีนาคม 2566
งวดที่ 6	จำนวน 3,316,000 บาท	ครบส่งมอบวันที่ 29 เมษายน 2566
งวดที่ 7	จำนวน 2,487,000 บาท	ครบส่งมอบวันที่ 13 มิถุนายน 2566
งวดที่ 8	จำนวน 2,487,000 บาท	ครบส่งมอบวันที่ 28 กรกฎาคม 2566
งวดที่ 9	จำนวน 2,487,000 บาท	ครบส่งมอบวันที่ 11 กันยายน 2566
งวดที่ 10	จำนวน 4,145,000 บาท	ครบส่งมอบวันที่ 26 ตุลาคม 2566
งวดที่ 11	จำนวน 4,145,000 บาท	ครบส่งมอบวันที่ 10 ธันวาคม 2566
งวดที่ 12	จำนวน 4,145,000 บาท	ครบส่งมอบวันที่ 24 มกราคม 2567
งวดที่ 13	จำนวน 12,435,000 บาท	ครบส่งมอบวันที่ 9 มีนาคม 2567
งวดที่ 14	จำนวน 9,948,000 บาท	ครบส่งมอบวันที่ 23 เมษายน 2567
งวดที่ 15	จำนวน 11,606,000 บาท	ครบส่งมอบวันที่ 7 มิถุนายน 2567

รวมเป็นเงินทั้งสิ้นจำนวน 82,900,000.-บาท



กาวางแผนการบริหารงานงวดงาน งบการเงิน
อาคารผู้ป่วยนอก 3 ชั้น ให้เป็นไปตาม Timeline ทั้ง 15 งวดงาน

ก่อสร้างอาคาร ผู้ป่วยนอก-อุบัติเหตุ เป็นอาคาร คสล.3 ชั้น พื้นที่ใช้สอยประมาณ 4,382 ตารางเมตร โรงพยาบาล
ศรีสัชชนาลัย 1 หลัง แบบเลขที่ 8708/พิเศษ/43 + ก.115/ส.ค./60 และเอกสารเลขที่ ข.88/ก.ค./64
ของโรงพยาบาลศรีสัชชนาลัย โดยวิธีคัดเลือก

ขั้นตอนการดำเนินงาน
(การบริหารสัญญา)

- อนุมัติคำสั่งเปลี่ยนแปลงคณะกรรมการตรวจรับพัสดุ เลขที่ /2565 ลว. พ.ย.65
ขออนุมัติแก้ไขแนบท้ายสัญญา ดังนี้
 1. งานฐานรากเสาเข็มเจาะระบบแห้ง ความยาวเดิม 16 เมตร เหลือ 14 เมตร
 2. ค่างานลดลง คินเงินฐานรากเสาเข็ม จำนวน 833,458.- บาท
เดิมงวดที่ 1 จำนวน 4,145,000.-บาท คงเหลือ 3,311,542.-บาท
 3. เดิมค่าปรับวันละ 82,900.-บาท คงเหลือ 82,066.54 บาท



กาวางแผนการบริหารงานงวดงาน งบการเงิน
อาคารผู้ป่วยนอก 3 ชั้น ให้เป็นไปตาม Timeline ทั้ง 15 งวดงาน



ระบบบำบัดน้ำเสียคลองวนเวียน ขนาดรองรับ 150 ลูกบาศก์เมตร/วัน
แบบเลขที่ ศล-2001 โดยวิธีประกวดราคาอิเล็กทรอนิกส์ (e-bidding)
วงเงิน งบม. จำนวน 14,885,000.-บาท

ขั้นตอนการดำเนินงาน

- รอง ผวจ.อนุมัติให้ใช้แบบรูปราชการ เมื่อวันที่ 25 พ.ย.2565
- คำสั่งแต่งตั้งคณะกรรมการกำหนดราคากลาง เลขที่ 3137/2566 ลว.30 พ.ย.65
- คณะกรรมการกำหนดราคากลาง ดำเนินการประชุม ครั้งที่ 1 เมื่อวันที่ 7 ธ.ค.2565
- คณะกรรมการกำหนดราคากลาง ดำเนินการประชุม ครั้งที่ 2 เมื่อวันที่ 15 ธ.ค.2565
- คณะกรรมการกำหนดราคากลาง ดำเนินการประชุม ครั้งที่ 3 เมื่อวันที่ 16 ธ.ค.2565
- คณะกรรมการกำหนดราคากลางอยู่ระหว่างจัดทำรายงานผลราคากลางฯ

ข้อสั่งการ 2



ให้ปรับแนวทาง (CPG) การกระจายผู้ป่วยโรคเบาหวาน/ความดันโลหิตสูง
จากโรงพยาบาลแม่ข่าย ลงสู่ โรงพยาบาลส่งเสริมสุขภาพตำบล
ตามสัดส่วนการให้บริการ รพ.แม่ข่าย ร้อยละ 30: รพ.สต. ร้อยละ 70
ทั้งนี้จำนวนผู้ป่วยที่มารับบริการคลินิกเบาหวาน
ในรพ.สต. ไม่เกินครั้งละ 30 คน/วัน และจำนวนผู้ป่วยที่มารับบริการ
คลินิกความดันโลหิตสูง ไม่เกินครั้งละ 50 คน/วัน
โดยให้ประเมินผลการดำเนินงานเป็นไปตามวัตถุประสงค์และผลลัพธ์ หรือไม่





การกระจายผู้ป่วยโรคเบาหวาน/ความดันโลหิตสูง จากโรงพยาบาลแม่ข่าย ลงสู่ โรงพยาบาลส่งเสริมสุขภาพตำบล ตามสัดส่วนการให้บริการ รพ.แม่ข่าย ร้อยละ 30: รพ.สต. ร้อยละ 70



ประเภทผู้ป่วย	ผู้ป่วยทั้งหมด	รักษา รพ.ศรีสัชชนาลัย	รักษา รพ.สต.
DM	6,181	4,022	2,159
HT	16,425	9,027	7,398

ข้อมูล HIS ณ วันที่ 31 ธันวาคม 2565

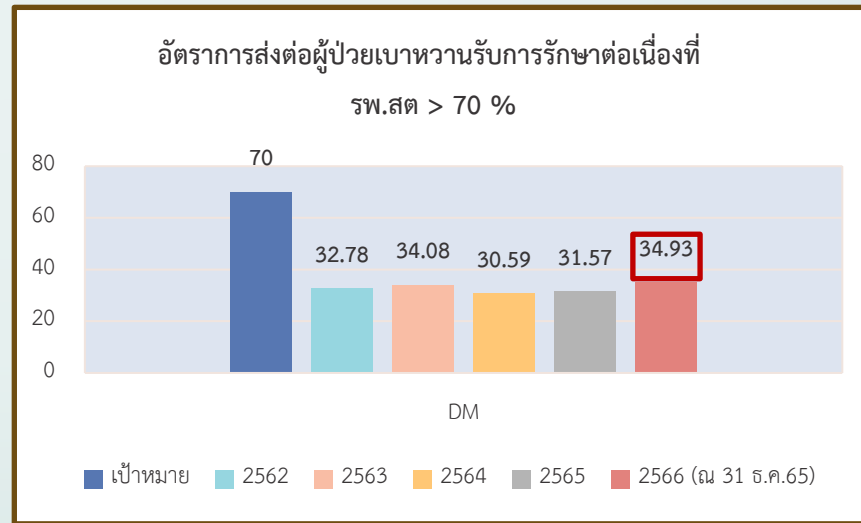
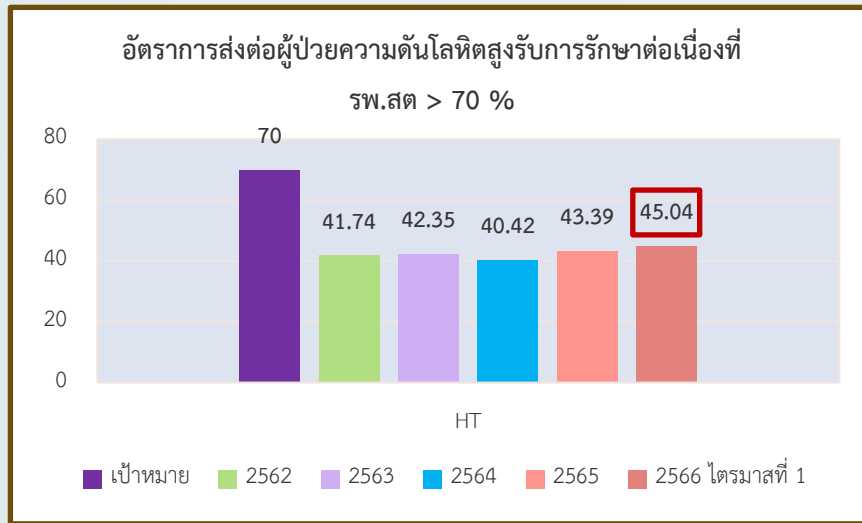



การกระจายผู้ป่วยโรคเบาหวาน/ความดันโลหิตสูง จากโรงพยาบาลแม่ข่าย
ลงสู่ โรงพยาบาลส่งเสริมสุขภาพตำบล
ตามสัดส่วนการให้บริการ รพ.แม่ข่าย ร้อยละ 30: รพ.สต. ร้อยละ70

HT

หน่วยบริการ	จำนวนผู้ป่วย	ส่งกลับ รพ.สต.	ร้อยละ
โรงพยาบาลส่งเสริมสุขภาพตำบลแม่สิน	714	361	50.56
โรงพยาบาลส่งเสริมสุขภาพตำบลบ้านตึก	1481	733	49.49
โรงพยาบาลส่งเสริมสุขภาพตำบลสารจิตร	1339	658	49.14
โรงพยาบาลส่งเสริมสุขภาพตำบลแม่สำ	684	352	51.46
โรงพยาบาลส่งเสริมสุขภาพตำบลดงคู	721	495	68.65
โรงพยาบาลส่งเสริมสุขภาพตำบลบ้านป่าคา	307	135	43.97
โรงพยาบาลส่งเสริมสุขภาพตำบลบ้านดงยาป่า	435	229	52.64
โรงพยาบาลส่งเสริมสุขภาพตำบลบ้านสะท้อ	618	336	54.37
โรงพยาบาลส่งเสริมสุขภาพตำบลบ้านปากค่าง	705	331	46.95
โรงพยาบาลส่งเสริมสุขภาพตำบลบ้านแสนตอ	675	325	48.15
โรงพยาบาลส่งเสริมสุขภาพตำบลบ้านแก่ง	642	329	51.25



การกระจายผู้ป่วยโรคเบาหวาน/ความดันโลหิตสูง จากโรงพยาบาลแม่ข่าย
ลงสู่ โรงพยาบาลส่งเสริมสุขภาพตำบล
ตามสัดส่วนการให้บริการ รพ.แม่ข่าย ร้อยละ 30: รพ.สต. ร้อยละ70



หน่วยบริการ	จำนวนผู้ป่วย	ส่งกลับ รพ.สต.	ร้อยละ
โรงพยาบาลส่งเสริมสุขภาพตำบลหนองอ้อ	902	300	33.26
โรงพยาบาลส่งเสริมสุขภาพตำบลบ้านห้วยโป้	557	292	52.42
โรงพยาบาลส่งเสริมสุขภาพตำบลป่าจั่ว	671	316	47.09
โรงพยาบาลส่งเสริมสุขภาพตำบลท่าชัย	1879	1032	54.92
โรงพยาบาลส่งเสริมสุขภาพตำบลศรีสันดาลย์	1066	433	40.62
โรงพยาบาลส่งเสริมสุขภาพตำบลบ้านสะพานยาว	305	127	41.64
โรงพยาบาลส่งเสริมสุขภาพตำบลบ้านแม่ราก	968	363	37.50
โรงพยาบาลส่งเสริมสุขภาพตำบลบ้านท่าโพธิ์	387	172	44.44
โรงพยาบาลส่งเสริมสุขภาพตำบลบ้านปางสา	167	79	47.31



การกระจายผู้ป่วยโรคเบาหวาน/ความดันโลหิตสูง จากโรงพยาบาลแม่ข่าย
ลงสู่ โรงพยาบาลส่งเสริมสุขภาพตำบล
ตามสัดส่วนการให้บริการ รพ.แม่ข่าย ร้อยละ 30: รพ.สต. ร้อยละ70

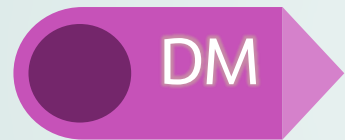

หน่วยบริการ	จำนวนผู้ป่วย	ส่งกลับ รพ.สต.	ร้อยละ
โรงพยาบาลส่งเสริมสุขภาพตำบลแม่สิน	281	121	43.06
โรงพยาบาลส่งเสริมสุขภาพตำบลบ้านตึก	522	206	39.46
โรงพยาบาลส่งเสริมสุขภาพตำบลสารจิตร	592	220	37.16
โรงพยาบาลส่งเสริมสุขภาพตำบลแม่สำ	242	91	37.60
โรงพยาบาลส่งเสริมสุขภาพตำบลดงคู	320	146	45.63
โรงพยาบาลส่งเสริมสุขภาพตำบลบ้านป่าคา	140	42	30.00
โรงพยาบาลส่งเสริมสุขภาพตำบลบ้านดงยาป่า	127	44	34.65
โรงพยาบาลส่งเสริมสุขภาพตำบลบ้านสะท้อน	234	93	39.74
โรงพยาบาลส่งเสริมสุขภาพตำบลบ้านปากคะยาง	266	92	34.59
โรงพยาบาลส่งเสริมสุขภาพตำบลบ้านแสนตอ	339	136	40.12
โรงพยาบาลส่งเสริมสุขภาพตำบลบ้านแก่ง	228	89	39.04



การกระจายผู้ป่วยโรคเบาหวาน/ความดันโลหิตสูง จากโรงพยาบาลแม่ข่าย
ลงสู่ โรงพยาบาลส่งเสริมสุขภาพตำบล
ตามสัดส่วนการให้บริการ รพ.แม่ข่าย ร้อยละ 30: รพ.สต. ร้อยละ70

DM

หน่วยบริการ	จำนวนผู้ป่วย	ส่งกลับ รพ.สต.	ร้อยละ
โรงพยาบาลส่งเสริมสุขภาพตำบลหนองอ้อ	338	69	20.41
โรงพยาบาลส่งเสริมสุขภาพตำบลบ้านห้วยโป้	247	102	41.30
โรงพยาบาลส่งเสริมสุขภาพตำบลป่าจั่ว	196	64	32.65
โรงพยาบาลส่งเสริมสุขภาพตำบลท่าชัย	726	371	51.10
โรงพยาบาลส่งเสริมสุขภาพตำบลศรีสันถลายน	432	124	28.70
โรงพยาบาลส่งเสริมสุขภาพตำบลบ้านสะพานยาว	102	23	22.55
โรงพยาบาลส่งเสริมสุขภาพตำบลบ้านแม่ราก	273	68	24.91
โรงพยาบาลส่งเสริมสุขภาพตำบลบ้านท่าโพธิ์	110	31	28.18
โรงพยาบาลส่งเสริมสุขภาพตำบลบ้านปางสา	66	27	40.91

สัดส่วนการดูแลผู้ป่วย แบบสหวิชาชีพ ตั้งแต่ ต.ค.-ธ.ค.65 (18 รพ.สต.)

หน่วยบริการ	DM อยู่ รพ.สต.	HT อยู่ รพ.สต.	การให้บริการ แพทย์ DM/HT คน/ครั้ง	การให้บริการ พยาบาล DM/HT คน/ครั้ง	สัดส่วนการให้บริการ DM แพทย์/พยาบาล	สัดส่วนการให้บริการ HT แพทย์/พยาบาล
ศรีสขนาลัย	124	433	18/40/1	259/754/12	6/86	14/252
ป่าจั่ว	64	316	8/46/1	50/396/12	3/17	16/132
แม่สำ	91	352	12/40/1	42/100/12	4/14	14/34
สะท้อน	93	336	37/88/3	81/145/12	13/27	30/49
ห้วยโป้	102	292	18/31/1	143/80/6	6/48	11/27
ดงยาป่า	44	229	1/42/1	46/210/12	1/14	14/70
บ้านตึก	206	733	39/61/2	60/196/12	13/30	21/66
หนองอ้อ	69	300	4/28/1	82/309/12	2/28	10/103
ท่าชัย	371	1032	98/198/6	410/717/11	33/137	66/239
ดงคู	146	495	24/42/2	45/140/12	8/15	14/47
บ้านแก่ง	89	329	10/30/1	146/498/12	4/49	10/166
ปากคชะยาง	92	331	12/25/1	122/363/10	3/41	9/121
แสนตอ	136	325	40/62/2	69/148/14	14/23	21/50
สารจิตร	220	658	41/80/3	264/425/13	14/88	27/142
ปางสา	27	79		32/71/3	-/11	-/24
แม่ราก	68	363	8/28/1	40/150/12	3/14	10/50
สะพานยาว	23	127	12/35/1	45/-/12	4/15	12/-
ท่าโพธิ์	31	172	6/52/1	46/258/12	2/16	18/86

สรุปผลการดำเนินงานเชิงปริมาณ

หน่วยบริการทั้งหมด 18 หน่วย

DM

- ✓ จำนวนผู้ป่วย 1996
 - ✓ เปิดให้บริการ 74 ครั้ง/เดือน
 - ✓ จำนวนผู้รับบริการ
- กลุ่มแพทย์ตรวจ เฉลี่ย 12-13 คน/แพทย์1คน/ครั้ง
กลุ่มพยาบาลตรวจ เฉลี่ย 9-10 คน/พยบ.1คน/ครั้ง

HT

- ✓ จำนวนผู้ป่วย 6902
 - ✓ เปิดให้บริการ 74 ครั้ง/เดือน
 - ✓ จำนวนผู้รับบริการ
- กลุ่มแพทย์ตรวจ เฉลี่ย 30-31 คน/แพทย์1คน/ครั้ง
กลุ่มพยาบาลตรวจ เฉลี่ย 21-22 คน/พยบ.1คน/ครั้ง

Area Based ปัญหาสำคัญในพื้นที่

ปีงบประมาณ 2566 (5 อันดับแรก)

NCD

TB

สุขภาพจิตและยาเสพติด

อุบัติเหตุจมน้ำ

Stroke + STEMI





การแก้ปัญหาที่สำคัญระดับพื้นที่

NCD

โครงการควบคุมโรคและภัยสุขภาพ (โรคไม่ติดต่อ: NCDs)

คัดกรองโรคเบาหวานและโรคความดันโลหิตในประชากรอายุ 30 ปี ขึ้นไป

โครงการพัฒนาระบบบริการสุขภาพโรคไม่ติดต่อเรื้อรัง/สาขาโรคไต
ปีงบประมาณ 2566

ส่งเสริม สนับสนุนการดูแลสุขภาพตนเองของผู้ป่วยโรคเบาหวาน/โรคความดันโลหิตสูง

กิจกรรม SMBG

กิจกรรม HBPM





การแก้ปัญหาที่สำคัญระดับพื้นที่

NCD

นวัตกรรมงาน NCD: โครงการ “เบาหวานควบคุมได้ ลดการใช้ยาฉีดอินซูลิน”
โดยใช้ SMBG

ตัวชี้วัด	ผลลัพธ์ (%)
อัตราผู้ป่วยเบาหวานที่มีระดับ HbA1c ลดลง	91.67
อัตราผู้ป่วยเบาหวานที่มีระดับ HbA1c < 7%	12.5
อัตราผู้ป่วยเบาหวานที่ลดการใช้ยาฉีดอินซูลิน	50

แผนการดำเนินงานต่อเนื่อง: โครงการ “เบาหวานควบคุมได้ ด้วยการเรียนรู้จาก SMBG ”



ระดับน้ำตาลในเลือดขณะอดอาหาร

วันที่	เช้า	เย็น
8 เมษายน		
9 เมษายน		
10 เมษายน		
11 เมษายน		
12 เมษายน		
13 เมษายน		
14 เมษายน		
15 เมษายน		
16 เมษายน		
17 เมษายน		
18 เมษายน		
19 เมษายน		



การแก้ปัญหาที่สำคัญระดับพื้นที่

TB

การคัดกรองกลุ่มเสี่ยงวัณโรค
ปี 2566
เป้าหมาย 5,629 คน

ผลงาน 4,626 ราย

82.2%

กลุ่มเสี่ยง

เป้าหมาย คัดกรอง ร้อยละ พบ TB

กลุ่มเสี่ยงที่ 1 ผู้สัมผัสวัณโรคปอด ได้แก่ ผู้สัมผัสร่วมบ้านและผู้สัมผัสใกล้ชิด

419 119 28.4 1

กลุ่มเสี่ยงที่ 2 ผู้ติดเชื้อเอชไอวี

375 236 62.9 2

กลุ่มเสี่ยงที่ 3 ผู้ต้องขัง ผู้อาศัยในสถานคุ้มครองและพัฒนา คนพิการ/สถานคุ้มครองคนไร้ที่พึ่ง

0 0 0 0

กลุ่มเสี่ยงที่ 4 ผู้ป่วย DM ที่ควบคุมระดับน้ำตาลไม่ได้ HbA1 \geq 7 หรือ FBS>150 mg% ผู้ป่วยที่ได้รับยากดภูมิ,CKD,CA

2,753 2,490 90.4 6

กลุ่มเสี่ยงที่ 5 ผู้สูงอายุ 60 ปีขึ้นไป มีโรคร่วม

1,063 1,270 119.5 4

กลุ่มเสี่ยงที่ 6 ผู้ใช้สารเสพติด ติดสุราเรื้อรัง

396 78 19.7 0

กลุ่มเสี่ยงที่ 7 บุคลากรสาธารณสุข

373 363 97.3 0

กลุ่มเสี่ยงที่ 8 ประชากรข้ามชาติ

51 16 31.4 0

กลุ่มเสี่ยงที่ 9 ผู้ที่ติดบ้าน ติดเตียง

199 54 27.1 0



การแก้ปัญหาที่สำคัญระดับพื้นที่

TB

ความก้าวหน้า อัตราการค้นพบและขึ้นทะเบียนรักษา
วัณโรครายใหม่และกลับเป็นซ้ำ \geq ร้อยละ 90

เป้าหมาย 131 ราย

อัตราป่วยตายของผู้ป่วยวัณโรค (Death rate) ไม่เกิน ร้อยละ 10

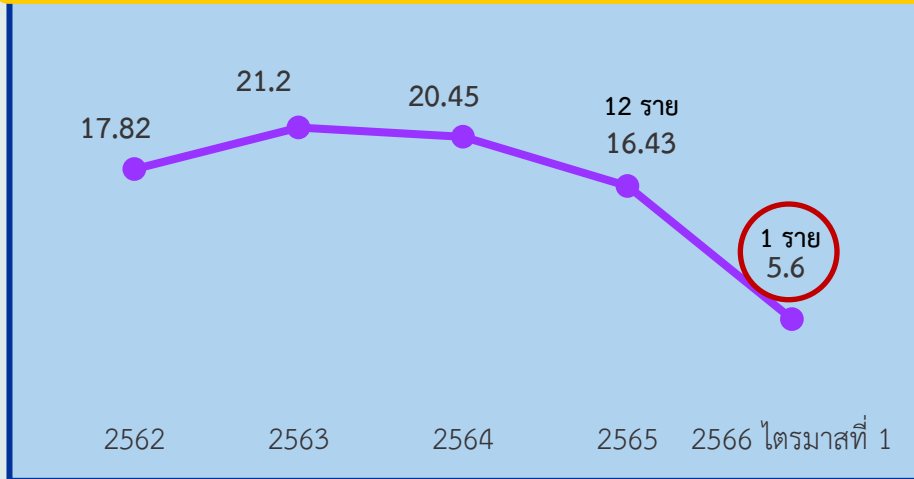

18 ราย คิดเป็นร้อยละ 13.7

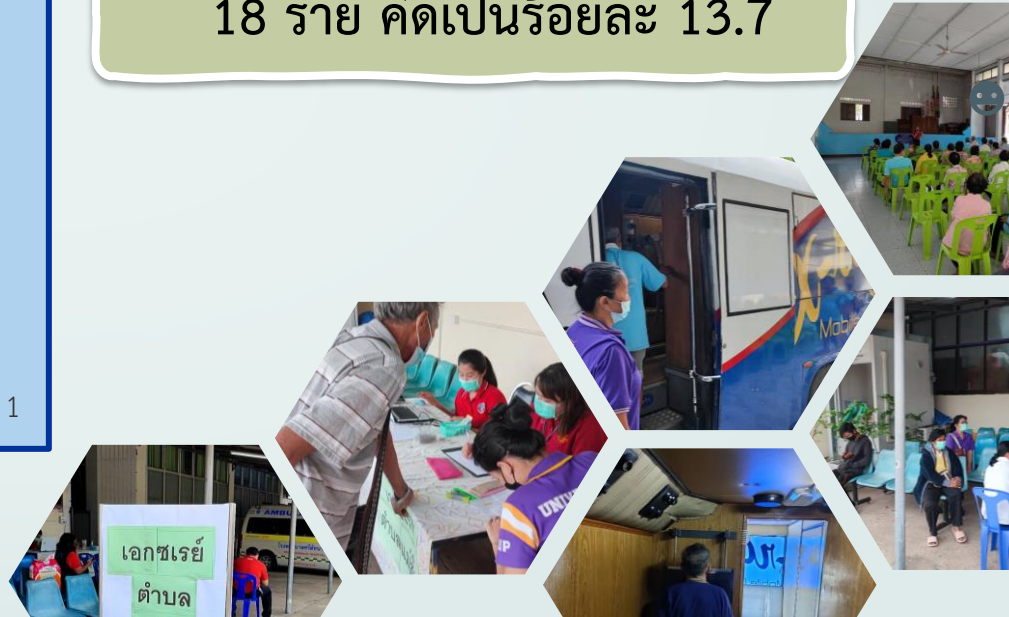



การแก้ปัญหาที่สำคัญระดับพื้นที่ สุขภาพจิตและยาเสพติด

การดำเนินงานไตรมาสที่ 1



mental health ในกลุ่มเปราะบาง กลุ่มเสี่ยงและผู้สูงอายุ

ติดตามผู้ป่วยจิตเวช กลุ่มสีแดง ประเมินเฝ้าระวัง ร่วมกับภาคีเครือข่าย



พิกัดเป้าหมาย 34 ราย





การแก้ปัญหาที่สำคัญระดับพื้นที่ อุบัติเหตุจมน้ำ

โครงการเด็กจมน้ำ



ดำเนินการ ต้นเดือน มีนาคม 2566

ตำบลที่มี ทีมผู้ก่อการดี



ตำบลบ้านตึก ตำบลหนองอ้อ ตำบลบ้านแก่ง



เด็กจมน้ำอยู่ในช่วงประชุมชี้แจงดำเนินงาน



วันที่ 27 ธันวาคม 2565 สคร.2 พิษณุโลกและสสจ.สุโขทัย
ลงพื้นที่ เพื่อพัฒนาทีมผู้ก่อการดี ทม.ศรีสัชนาลัย





การแก้ปัญหาที่สำคัญระดับพื้นที่

Stroke + STEMI

โครงการพัฒนาระบบบริการการแพทย์ฉุกเฉินครบวงจร ระบบการส่งต่อ

- ➔ ฟื้นฟู CPR ในเจ้าหน้าที่สาธารณสุข
- ➔ ซ้อมแผนอุบัติเหตุหมู่
- ➔ พัฒนาศักยภาพ อสม.ในการดูแลผู้ป่วยผู้ป่วยกลุ่ม Fast track (Stroke, STEMI, Trauma) ในพื้นที่เป้าหมาย





Agenda Based

กัญชาทางการแพทย์

ระบบสุขภาพปฐมภูมิ

สุขภาพกลุ่มวัย และการยกระดับบริการผู้สูงอายุ



กัญชาทางการแพทย์

คลินิกกัญชาทางการแพทย์

เปิดให้บริการ

วันพุธ เวลา 08.00 – 12.00 น.

สถานที่

ห้องตรวจโรคผู้ป่วยการดูแลแบบ
ประคับประคอง (Palliative care)

กลุ่มเป้าหมาย

- ผู้ป่วยมะเร็งชนิดต่างๆที่มีอาการคลื่นไส้อาเจียนและระยะสุดท้ายที่ต้องการรักษา แบบประคับประคอง
- ผู้ป่วยโรคทางระบบประสาทชนิดปลอกไขสันหลังอักเสบ
- ผู้ป่วยโรคลมชักชนิดควบคุมได้ยากและดื้อยากันชัก
- ประชาชนทั่วไปที่ต้องการความรู้การใช้ผลิตภัณฑ์กัญชาทางการแพทย์

ปี 2566 ไตรมาสที่ 1

ร้อยละของผู้ป่วยที่มีการวินิจฉัยระยะประคับประคอง (Palliative care) ได้รับการรักษาด้วยยากัญชาทางการแพทย์

0 ราย

ร้อยละของผู้ป่วยทั้งหมดที่ได้รับการรักษาด้วยยากัญชาทางการแพทย์ 0 ราย

0 ราย



ร้อยละของผู้ป่วยนอกได้รับบริการการแพทย์แผนไทยและการแพทย์ทางเลือก เขตสุขภาพที่ 2 จังหวัดสุโขทัย CUP โรงพยาบาลศรีสัชนาลัย ปีงบประมาณ2566 ไตรมาสที่ 1

ร้อยละของผู้ป่วยนอกได้รับบริการการแพทย์แผนไทยและการแพทย์ทางเลือก [นับรวมแผนจีน(U78x - U79x) แต่ไม่นับรวม U77x] เขตสุขภาพที่ 2 จังหวัดสุโขทัย อำเภอศรีสัชนาลัย ปีงบประมาณ2566

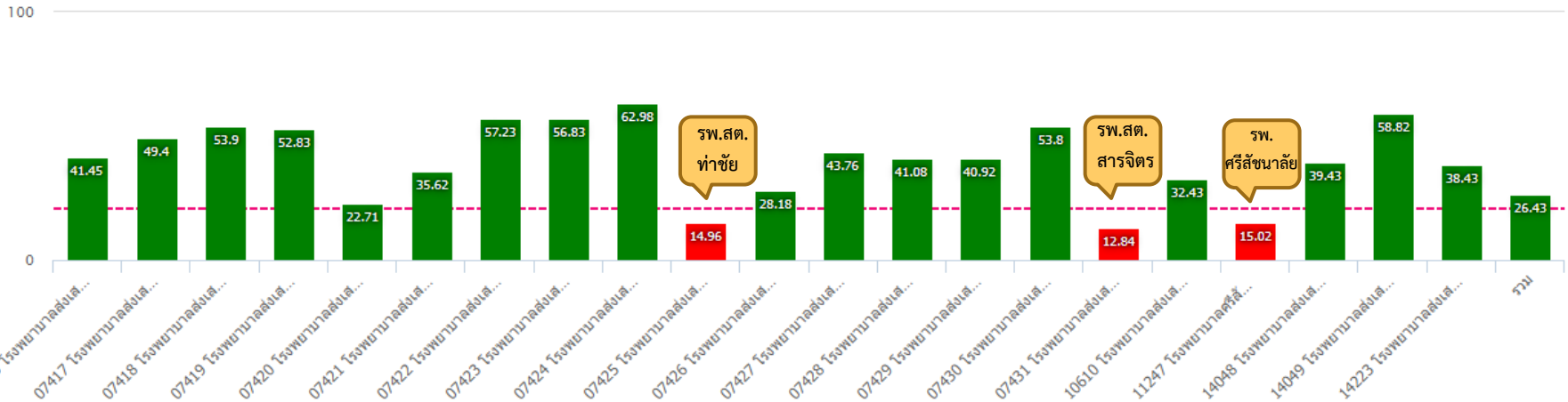



ระบบสุขภาพปฐมภูมิ



จำนวนประชาชนคนไทยอำเภอศรีราชาลัย มีหมอประจำตัว 3 คน

98.67%



หมอคนที่ 1

เยี่ยมบ้านทุกหลัง ต้องทราบภาวะสุขภาพ
บ้านที่รับผิดชอบและรายงานผล หมอคนที่ 2



พัฒนาศักยภาพ อสม หมอคนที่ 1 ตามสภาพปัญหาในพื้นที่
เยี่ยมบ้านโดย สามหมอ ร่วมกัน สำหรับเคส ที่จำเป็น



หมอคนที่ 2

จัดระบบเชื่อมต่อประสานงานกับ หมอคนที่ 1 และหมอคนที่ 3



ประเมินสุขภาพเบื้องต้นเพื่อส่งต่อหมอคนที่ 3



หมอคนที่ 3

รักษา เยี่ยมบ้านร่วมกับหมอคนที่ 1 และหมอคนที่ 2



วางแผนการรักษา ส่งต่อ และจำหน่าย



ระบบสุขภาพปฐมภูมิ



01

ยาเสพติด

02

อาหารปลอดภัย

03

การแก้ไขปัญหา
ความยากจน
ในกลุ่มเปราะบาง





สุขภาพกลุ่มวัย

หญิงตั้งครรภ์

ภาวะซีดในหญิงตั้งครรภ์ < 16 %



ภาวะโลหิตจาง

ในหญิงตั้งครรภ์

ข้อมูล HDC ณ วันที่ 31 ธันวาคม 2565

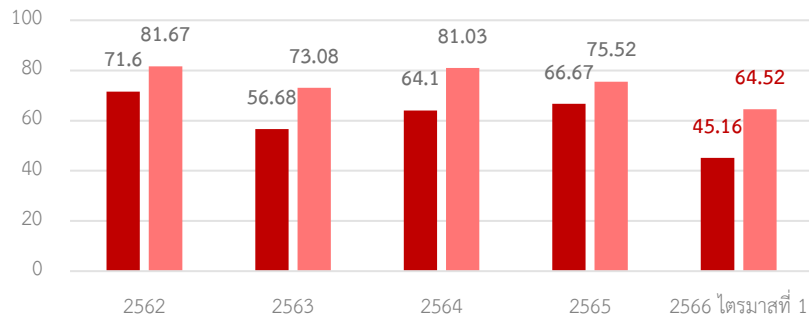

■ หญิงตั้งครรภ์ได้รับการดูแลก่อนคลอด 5 ครั้ง ตามเกณฑ์ >75%

■ หญิงตั้งครรภ์ได้รับการฝากครรภ์ครั้งแรกหรือเท่ากับ 12 สัปดาห์ ตามเกณฑ์ >75%

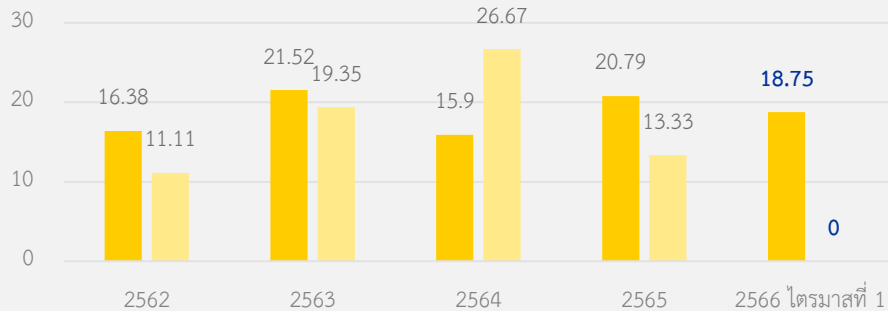

■ การตั้งครรภ์ในหญิงอายุน้อยกว่า 20 ปี < 15%

■ การตั้งครรภ์ซ้ำในหญิงอายุน้อยกว่า 20 ปี < 15%



สุขภาพกลุ่มวัย

เด็กปฐมวัย

ผลการดำเนินงานเด็กอายุ 0-5 ปี สูงดีสมส่วน

ส่วนสูงเฉลี่ย อายุ 5 ปี

การคัดกรอง

เป้าหมาย 2,833



เป้าหมาย 113 ซม.

108.51 ซม.



เป้าหมาย 113 ซม.

109.57 ซม.

เด็กอายุ 0-5 ปี สูงดีสมส่วน $\geq 64\%$

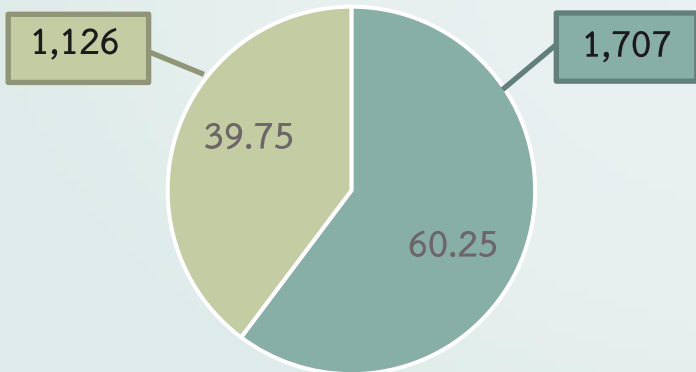

■ ได้รับการคัดกรอง ■ ยังไม่ได้รับการคัดกรอง

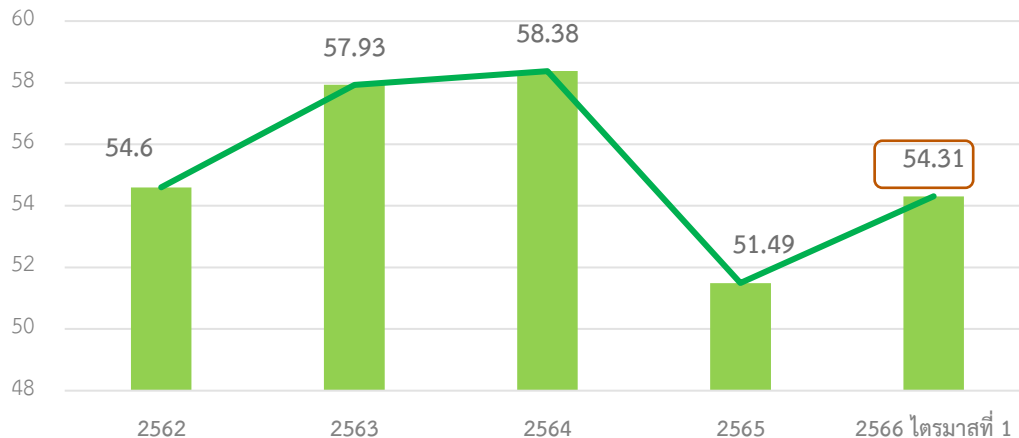



สุขภาพกลุ่มวัย

เด็กปฐมวัย

TEDA4I

พัฒนาการสมวัย

เด็กพัฒนาการล่าช้าได้กระตุ้น ด้วย TEDA4I และกลับมาพัฒนาการสมวัย

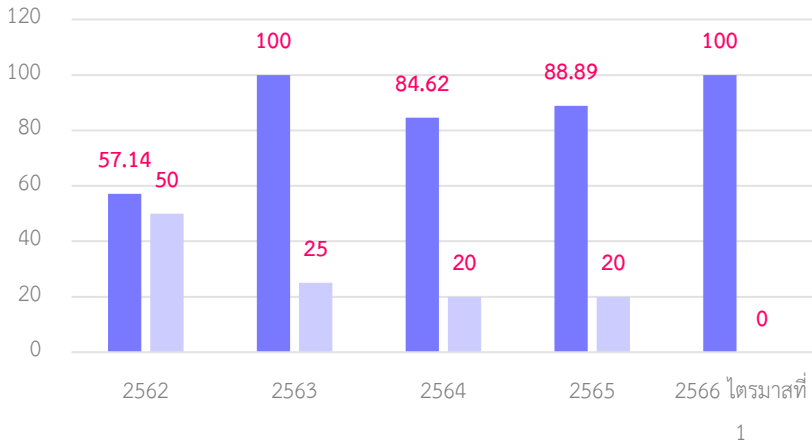

■ ได้รับการกระตุ้นด้วย TEDA4I มากกว่าหรือเท่ากับ 75% ■ กลับมาสมวัย 35%

DSPM

ความครอบคลุม 90%

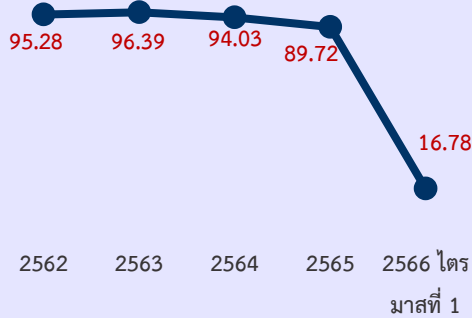

พัฒนาการสมวัย 85%

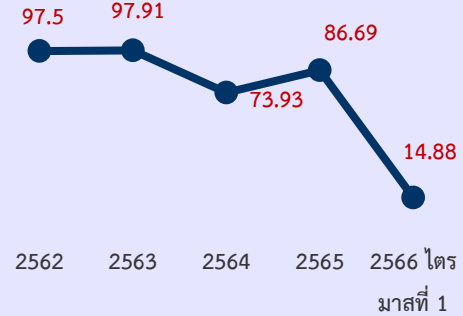

สงสัยล่าช้า 20%

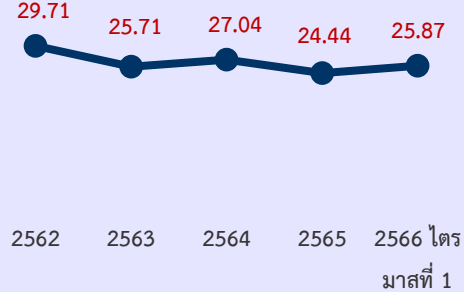

ติดตามได้ 90%

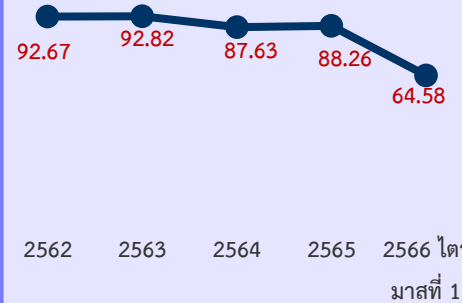



สุขภาพกลุ่มวัย

เด็กอายุ 6 - 14 ปี

ผลการดำเนินงานเด็กอายุ 6-14 ปี สูงดีสมส่วน

เป้าหมาย 1,893 คน

ส่วนสูงเฉลี่ย อายุ 6-14 ปี

ส่วนสูงเฉลี่ยผู้ชาย

เป้าหมาย 154 ซม.

↪ 150.62 ซม.

ส่วนสูงเฉลี่ยผู้หญิง

เป้าหมาย 155 ซม.

↪ 152.62 ซม.



50.61%

958 คน

ได้รับการคัดกรอง



สุขภาพกลุ่มวัย

วัยทำงาน

มีปัจจัยกระตุ้นคือ **น้อยใจถูกดูต่ำตำหนิ**
มีอาการมินเมาขณะทำร้ายตนเองและตกงาน

สุขภาพจิต



เพศชาย
อายุ 42 ปี

ใช้วิธีผูกคอ



ตำบล ป่าจี้

สาเหตุจากสุรา
และอาการซึมเศร้า

อัตราฆ่าตัวตายสำเร็จ
 ≤ 8.0 ต่อแสนประชากร

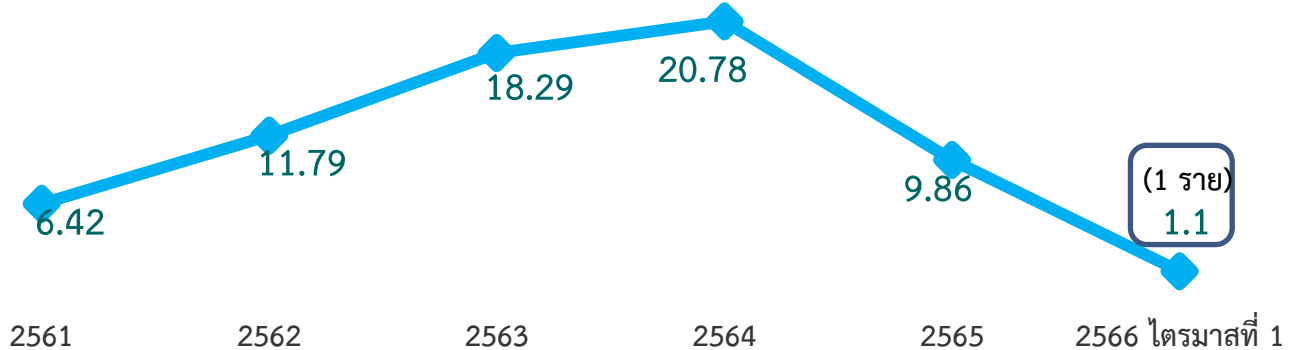



สุขภาพกลุ่มวัย

วัยทำงาน

ประชากร 35 ปีขึ้นไปได้รับการคัดกรอง เสี่ยงต่อโรคความดันโลหิตสูงและโรคเบาหวาน ปีงบประมาณ 2566 ไตรมาสที่1

HT

เป้าหมาย
29,132 คน

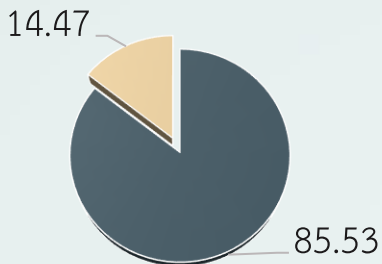

- คัดกรอง
- ยังไม่ได้คัดกรอง

ปกติ	เสี่ยง	สงสัยป่วย	ป่วย
76.84	13.11	9.31	0.44

DM

เป้าหมาย
39,097 คน

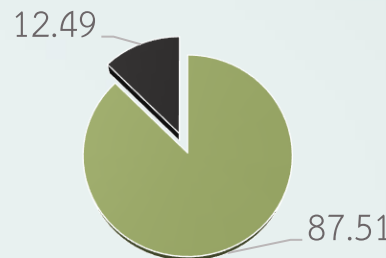

- คัดกรอง
- ยังไม่ได้คัดกรอง

ปกติ	เสี่ยง	สงสัยป่วย	ป่วย
75.28	21.49	2.83	0.40



สุขภาพกลุ่มวัย

ผู้สูงอายุ



ผู้สูงอายุอำเภอศรีษะขันาลัย 18,731 คน

คิดเป็นร้อยละ 25.96

ผู้สูงอายุที่ผ่านการคัดกรองสมองเสื่อม AMT
ร้อยละ 45.20 (8,110 ราย)

ปกติ 8,098 ราย

พบว่าเสี่ยงต่อการเกิดภาวะสมองเสื่อม 12 ราย

ผู้สูงอายุที่ผ่านการคัดกรองภาวะหกล้ม
ร้อยละ 43.05 (8,410 ราย)

ปกติ 8,319 ราย

พบว่าเสี่ยงต่อการเกิดภาวะหกล้ม 90 ราย

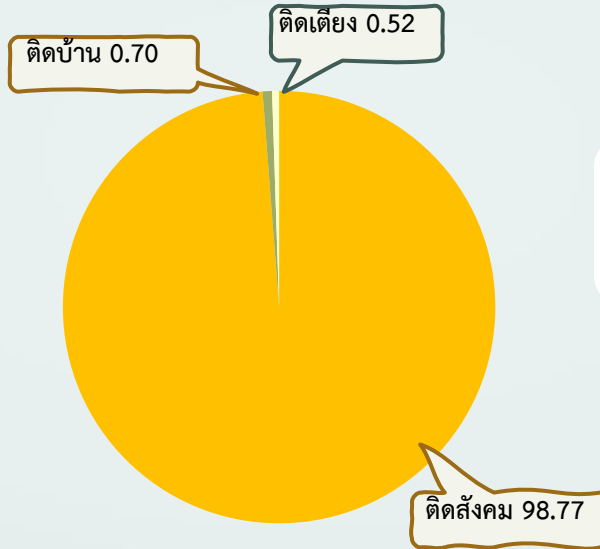

Aged society

ร้อยละผู้ที่มีภาวะพึ่งพิงได้รับการดูแลตาม CARE PLAN

ได้ร้อยละ 100





สุขภาพกลุ่มวัย และการยกระดับบริการผู้สูงอายุ

ความครอบคลุมการฉีดวัคซีนโควิด - 19

เป้าหมาย ประชาชนทั่วไป



59,396 คน

เข็มที่ 1 82.34%

48,909

เข็มที่ 2 78.73%

46,763

เข็มที่ 3 43.78%

26,002

เข็มที่ 4 7.51%

4,458

เป้าหมาย กลุ่ม 607



21,520 คน

เข็มที่ 1 87.67%

18,867

เข็มที่ 2 85%

18,291

เข็มที่ 3 52.88%

11,379

เข็มที่ 4 8.61%

1,853



สุขภาพกลุ่มวัย และการยกระดับบริการผู้สูงอายุ

ความครอบคลุมการฉีดวัคซีนโควิด - 19

เป้าหมาย กลุ่มเด็กอายุ 0-4 ปี  2,746 คน

เข็มที่ 1 3.13%

86

เข็มที่ 2 2.11%

58

เป้าหมาย กลุ่ม เด็กอายุ 5-11 ปี  4,812 คน

เข็มที่ 1 71.36%

3,434

เข็มที่ 2 58.62%

2,821

เข็มที่ 3 0.6%

25





สุขภาพกลุ่มวัย และการยกระดับบริการผู้สูงอายุ

ความครอบคลุมการฉีดวัคซีนโควิด - 19

เป้าหมาย กลุ่ม หญิงวัยเจริญพันธุ์ 15-45 ปี



18,997 คน

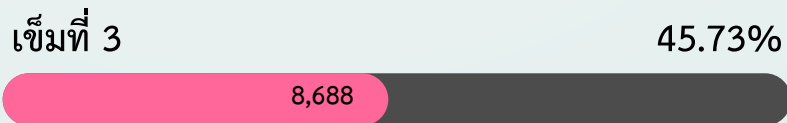

Functional Based

บริการ

ลดป่วย ลดตาย และการสร้าง ความมั่นคงทางสุขภาพ





ลดป่วย ลดตาย และการสร้าง ความมั่นคงทางสุขภาพ

STEMI

อัตราการเสียชีวิต

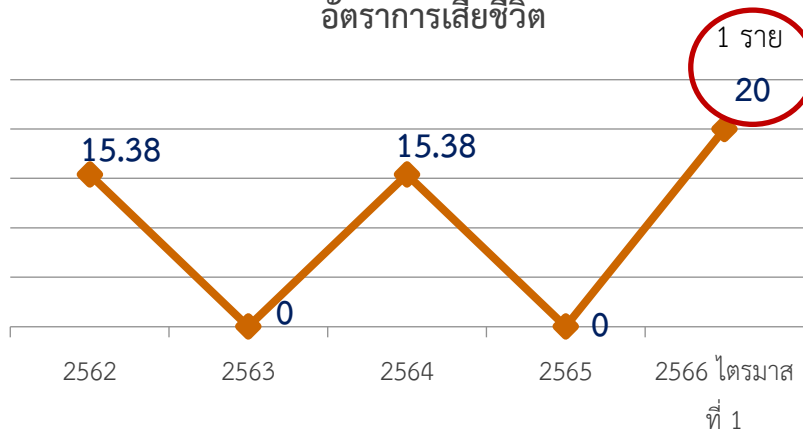

จำนวนผู้ป่วยรายใหม่

5 ราย

การรักษาตามมาตรฐานเวลาที่กำหนด SK ภายใน 30 นาที

✓ 0 ราย

PCI

✓ 4 ราย

ทันเวลา 120 นาที ร้อยละ 80 (4 ราย)

✓ ร้อยละ 80 (4 ราย)

EMS

✓ การเข้าถึงบริการรถพยาบาลฉุกเฉิน ผู้ป่วย Level 1,2 ร้อยละ 13.68

อำเภอศรีษะนาถมี 11 ตำบล 10 อปท.

- มี 7 อปท. เข้าร่วม EMS 70%
- มีหน่วยปฏิบัติการ ALS 1 หน่วย, BLS 3 หน่วย , FR 7 หน่วย (หยุดปฏิบัติงาน หนองอ้อ,ป่าจ้าวและเทศบาลตำบลหาดเสี้ยว)



ลดป่วย ลดตาย และการสร้าง ความมั่นคงทางสุขภาพ

STROKE

ปี	จำนวนผู้ป่วย Stroke รายใหม่
2562	157 ราย
2563	111 ราย
2564	181 ราย
2565	102 ราย
2566 ไตรมาสที่ 1	53 ราย

■ อัตราผู้ป่วยที่เข้ารับการรักษาทันเวลาเข้าระบบ Stroke Fast Tract

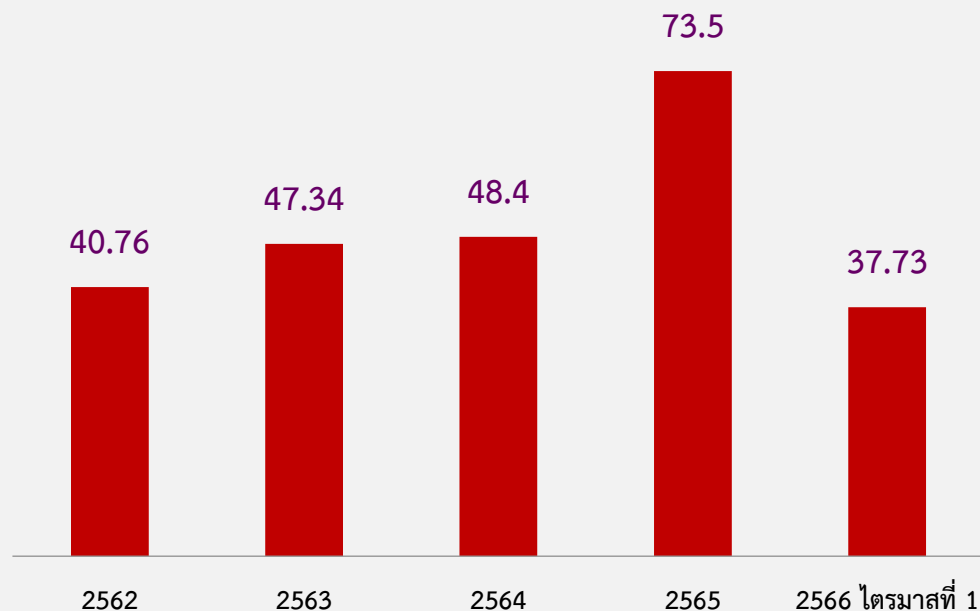



ลดป่วย ลดตาย และการสร้าง ความมั่นคงทางสุขภาพ

HT

อัตราป่วยรายใหม่ของโรคความดันโลหิตสูงต่อแสนประชากร

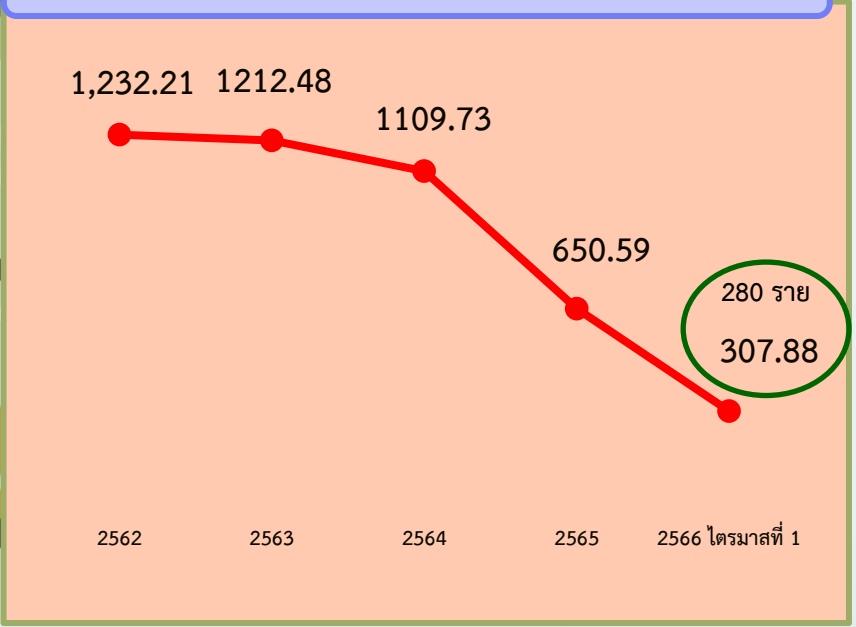

ร้อยละผู้ป่วยโรคความดันโลหิตสูงที่ควบคุมได้ดี $\geq 60\%$

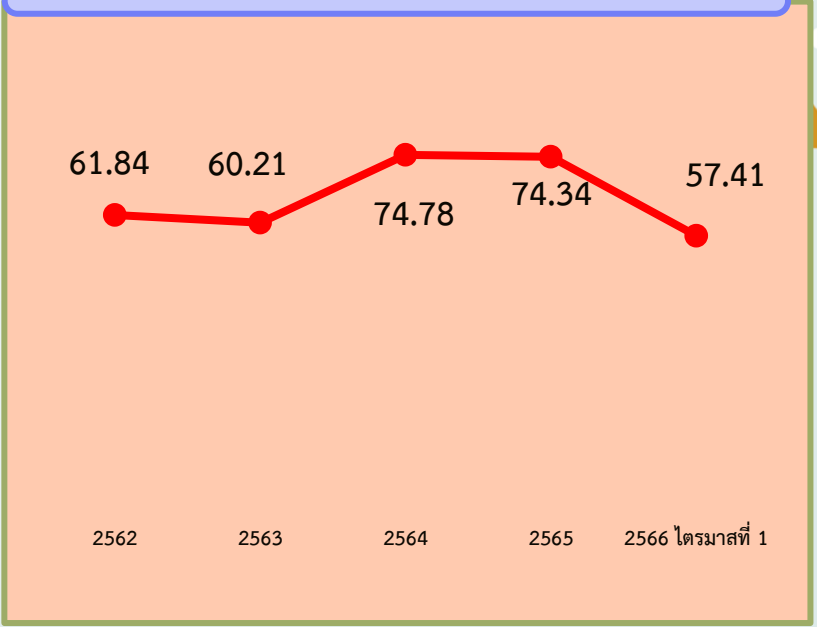



ลดป่วย ลดตาย และการสร้าง ความมั่นคงทางสุขภาพ

DM

ร้อยละผู้ป่วยโรคเบาหวานที่ควบคุมระดับน้ำตาลในเลือดได้ดี $\geq 40\%$

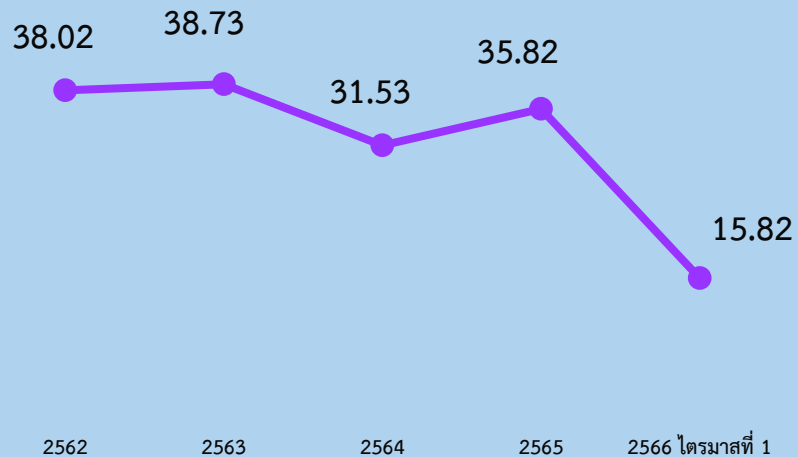

อัตราป่วยรายใหม่ของโรคเบาหวานต่อแสนประชากร

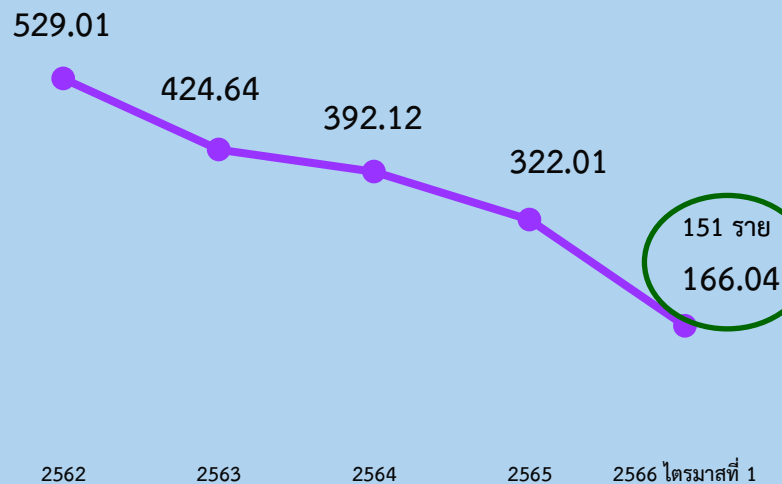



ลดป่วย ลดตาย และการสร้าง ความมั่นคงทางสุขภาพ

CKD

ร้อยละของผู้ป่วย CKD ที่มีอัตราการลดลงของ $eGFR < 5 \text{ mL/min/1.73m}^2/\text{yr}$ อำเภอศรีสะเกษ
ปีงบประมาณ 2566 ไตรมาสที่ 1

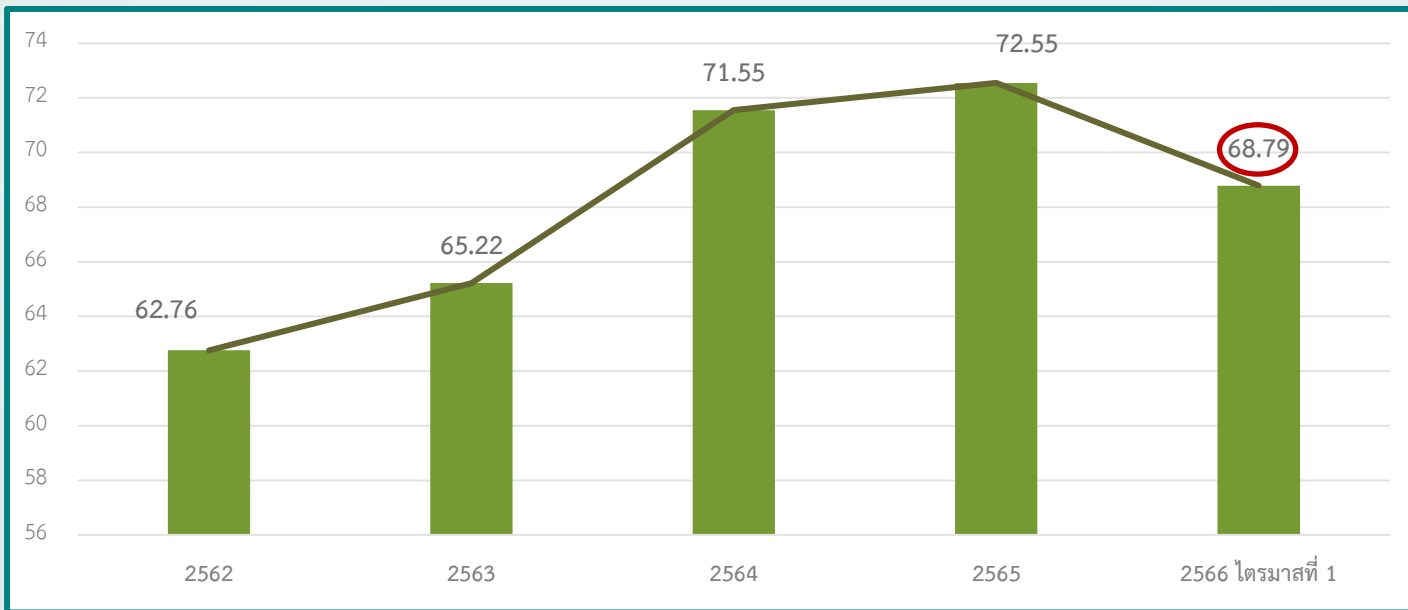



ลดป่วย ลดตาย และการสร้าง ความมั่นคงทางสุขภาพ

CA

ร้อยละของผู้ที่ได้รับการคัดกรองมะเร็ง

เป้าหมาย 23,069

เจ้าหน้าที่ 65.16%

ด้วยตนเอง 19.24%

เป้าหมาย 17,827

ปี 2566 ไตรมาสที่ 1 0.12%

คัดกรองสะสม ปี 2563-2565 39.46%

เป้าหมาย 24,954

คัดกรอง 10 %

ของกลุ่มเป้าหมาย 2,496

Functional Based

บริหาร

องค์กรสมรรถนะสูง





องค์กรสมรรถนะสูง

การเงินการคลังสุขภาพ

ข้อมูลการให้บริการ

ต้นทุนหน่วยบริการ

ปี	ต้นทุนผู้ป่วยนอกต่อครั้ง	ต้นทุนผู้ป่วยในต่อ AdjRW
2562	690.65	13,124.94
2563	775.61	13,654
2564	670.41	17,977.37
2565	624.65	16,198.17
2566 ไตรมาสที่ 1	735.62	15,137.05

แหล่งข้อมูล: <http://bfo61.cfo.in.th/>, <http://bfo62.cfo.in.th/>, <http://bfo63.cfo.in.th/>, <http://bfo64.cfo.in.th/>

ข้อมูล	2562	2563	2564	2565	2566 ไตรมาสที่ 1
อัตราครองเตียง (ตามกรอบ 60)	84.28	58.17	67.61	90.9	65.99
อัตราครองเตียง (ตามจริง 74)	72.24	47.29	54.82	77.31	69.58
จำนวนผู้ป่วยใน	4,919	3,756	4,064	4,467	1,239
จำนวนวันนอน**	17,910	12,774	14,806	19,918	4,552
CMI ≥ 0.6**	0.6836	0.71	0.77	0.75	0.758
Sum AdjRW ≥ 4,200/ปี**	3,219.06	2,685.24	3,079.27	3,312.27	908.87
Active Bed ≥ 60 เต็ม**	50.57	34.90	41.59	54.5	46.19

แหล่งข้อมูล: **ฐานข้อมูล <http://cmi.healtharea.net/>



องค์กรสมรรถนะสูง

การเงินการคลังสุขภาพ

การวางแผนการบริหารจัดการการเงินการคลัง
โรงพยาบาลศรีษะนาถาย ปี 2566

- ถ่ายทอดนโยบาย ผ่านคณะกรรมการบริหาร คณะกรรมการ CFO และ คณะทำงาน จัดเก็บรายได้ทุกเดือน
- เน้นรายได้-ค่าใช้จ่ายให้เป็นไปตามแผน Planfin และประเมินรายรับ-จ่ายจริง จาก แผนเงินบำรุง
- เพิ่มประสิทธิภาพการเรียกเก็บให้ทันเวลาทุกสิทธิ ให้มีสัดส่วนลูกหนี้ลดลงเมื่อเทียบกับรายได้
- ติดตามมูลค่า ของ Cash ratio และ การบริหารจัดการหนี้สิน เพื่อประเมินสถานการณ์การเงินจากเงินบำรุงที่มีอยู่จริง



องค์กรสมรรถนะสูง

การเงินการคลังสุขภาพ

แผนธุรกิจ ปี 2566

แผนงาน/โครงการ	เป้าหมาย	ผลงาน ไตรมาสที่ 1	คิดเป็นร้อยละ
เพิ่มรายได้			
ทำฟันเทียมในผู้ป่วยทุกสิทธิ์	215,735	69,035	31.9
เปิดให้บริการทันตกรรมนอกเวลาราชการ	500,000	148,120.75	29.62
โครงการเปิดให้บริการมารดาหลังคลอดในงานการแพทย์แผนไทย	163,750	102,180	62.4
ให้บริการหัตถเวชกรรม(นวดประคบสมุนไพร) เน้นสิทธิข้าราชการ/เบิกได้และชำระเงิน (ใน-นอกเวลาราชการ)	910,000	218,250	23.98
จ่ายกายอุปกรณ์ให้แก่ผู้พิการ ผู้สูงอายุ ผู้ป่วยระยะฟื้นฟูที่จำเป็นได้รับตามความเหมาะสม	>200,000	61,809	30.9
เพิ่มการให้บริการกายภาพบำบัดนอกเวลาราชการ	350,000	80,460	22.98
ตรวจสุขภาพชำระเงิน (350-, 499-)	300,000	10,465	3.48
ตรวจสุขภาพเบิกได้+ประกันสังคม	300,000	140,550	46.85
ปรับค่ารักษา สิทธิ พรบ. ตามประกาศ ของ คปภ.	1,700,000	726,726	42.74
รวมรายได้	4,439,485	1,557,596	35.08



องค์กรสมรรถนะสูง

การเงินการคลังสุขภาพ

เพิ่มรายได้จากแผนธุรกิจ ปี 2566

แผนงาน/โครงการ	เป้าหมาย	ต.ค.	พ.ย.	ธ.ค.
<u>อุดรรั้ว</u>				
การขอ Authen ให้ครบตามเงื่อนไขกองทุน สปสช. สปสช. บังคับประกอบการเบิกมกราคม 2566	100%	91.23	97.17	98.86

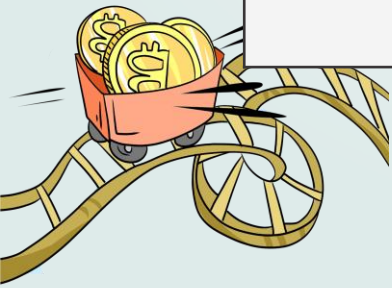

มาตรการดำเนินการตามแผน Planfin ปี 2562-2565

แผนค่าใช้จ่ายด้านยา และ วมย. เทียบกับค่าใช้จ่ายจริง

	2562	2563	2564	2565
■ แผนค่าใช้จ่ายด้านยาและเวชภัณฑ์ที่มีใช้ยา	27,316,725.14	27,945,081.23	28,570,000.00	25,027,909.96
■ ค่าใช้จ่ายจริง	27,614,118.77	28,495,761.79	29,861,183.82	29,667,468.96

ค่าใช้จ่ายปี 65 ลดลง จากปี 64 มูลค่ารวมทั้งหมด และมูลค่าใช้ยาลดลง

มูลค่า ค่าใช้จ่ายด้านยา เทียบกับค่าใช้จ่าย 5 ครั้งทั้งหมด

	2562	2563	2564	2565
■ ค่าใช้จ่ายจริง 5 ครั้ง	45,939,253.79	46,046,695.82	52,949,091.66	49,263,747.70
■ ค่ายา	27,214,260.81	28,131,671.93	29,414,863.32	29,140,877.56
■ ค่ายาและเวชภัณฑ์ที่มีใช้ยา	27,614,118.77	28,495,761.49	29,861,183.82	29,667,468.96

วัสดุวิทยาศาสตร์และการแพทย์ใช้ไป

ปี 2565 เป็นข้อมูลรวมจ้งเหมา

	2562	2563	2564	2565
■ แผนการใช้	8,850,000.00	8,500,000.00	8,000,000.00	15,670,157.88
■ ใช้จริง	8,432,739.83	7,978,530.58	10,000,399.35	12,152,274.99



องค์กรสมรรถนะสูง

การเงินการคลังสุขภาพ

มาตรการดำเนินการตามแผน Planfin ปี 2562-2565

การควบคุมค่าใช้จ่ายคลังพัสดุ

ค่าใช้จ่าย 5 คลังเมื่อเทียบกับแผน Planfin /มูลค่ารวมเกินแผน 23.45%

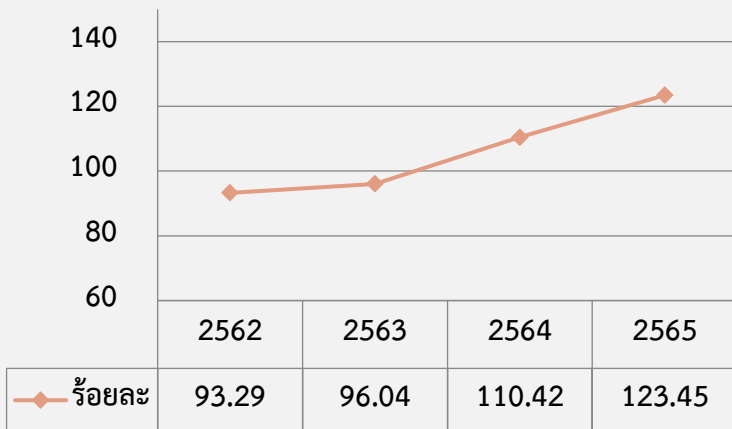

ร้อยละที่ใช้จริงของค่าใช้จ่ายรวม 5 คลัง

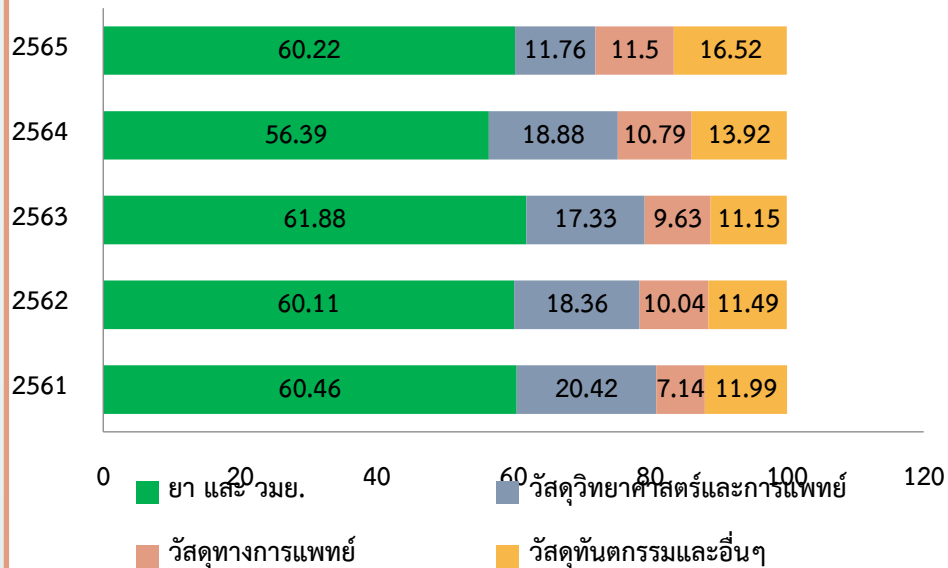



องค์กรสมรรถนะสูง

การเงินการคลังสุขภาพ

มาตรการดำเนินการตามแผน Planfin ปี 2562-2565

การควบคุมค่าใช้จ่าย: ด้านบุคลากร

ค่าตอบแทนนอกเวลาราชการ

เกินแผน
115.57

14,000,000.00
13,000,000.00
12,000,000.00
11,000,000.00
10,000,000.00

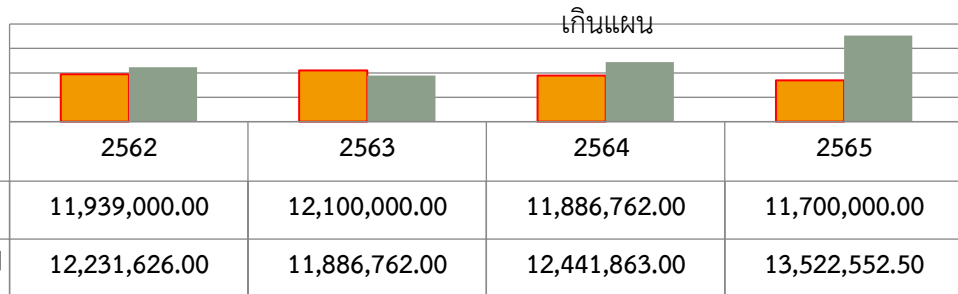

การควบคุมอัตรากำลังตามกรอบ FTE ที่ใช้เงินบำรุง

20,000,000.00
10,000,000.00
-

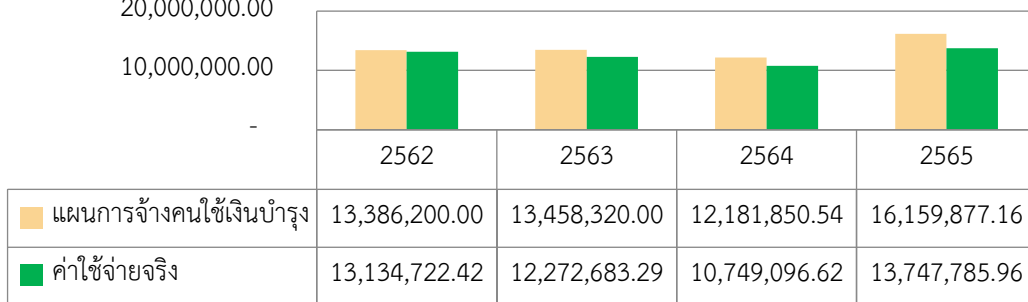

สถานการณ์โควิด
ด้านควบคุมโรค
ด้านรักษา ด้าน
จัดเก็บรายได้



องค์กรสมรรถนะสูง

การเงินการคลังสุขภาพ

มาตรการดำเนินการตามแผน Planfin ปี 2566:
(ค่าใช้จ่ายด้านบุคลากร-รายไตรมาสที่ 1)

ค่าใช้จ่ายด้าน บุคลากร

ค่าตอบแทนนอกเวลาราชการ

■ แผน ■ ใช้ไป

3,250,000.00

3,824,066.51

แผนไตรมาสที่ 1

การควบคุมอัตรากำลังตามกรอบ FTE ที่ใช้เงินบำรุง

■ แผน ■ ใช้ไป

4,301,849.00

3,674,225.92

แผนไตรมาส

มีการปรับการจ่าย
อัตราค่าตอบแทน



องค์กรสมรรถนะสูง

การเงินการคลังสุขภาพ

มาตรการดำเนินการตามแผน Planfin ปี 2566: (แผนรายไตรมาสที่ 1-2566)

แผน-ใช้ ค่ายา และเวชภัณฑ์ที่มีขายยา ไตรมาสที่ 1 - 2566

แผน-ใช้ คลังวัสดุวิทยาศาสตร์การแพทย์ ไตรมาสที่ 1 - 2566

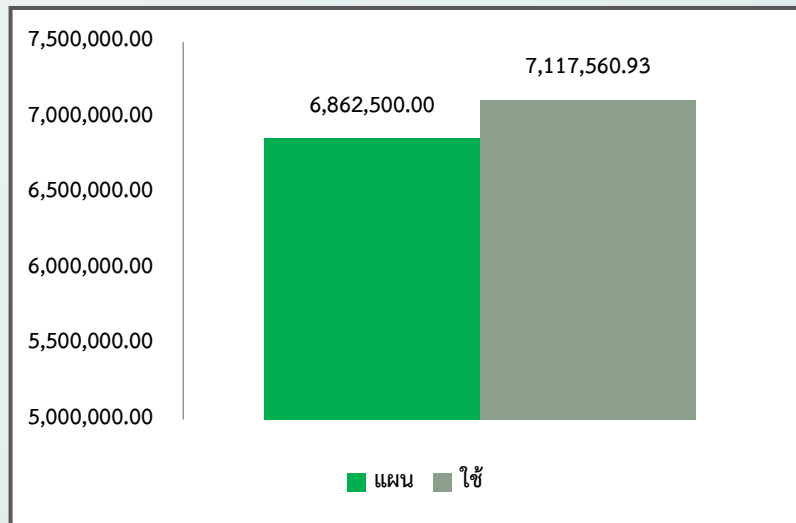
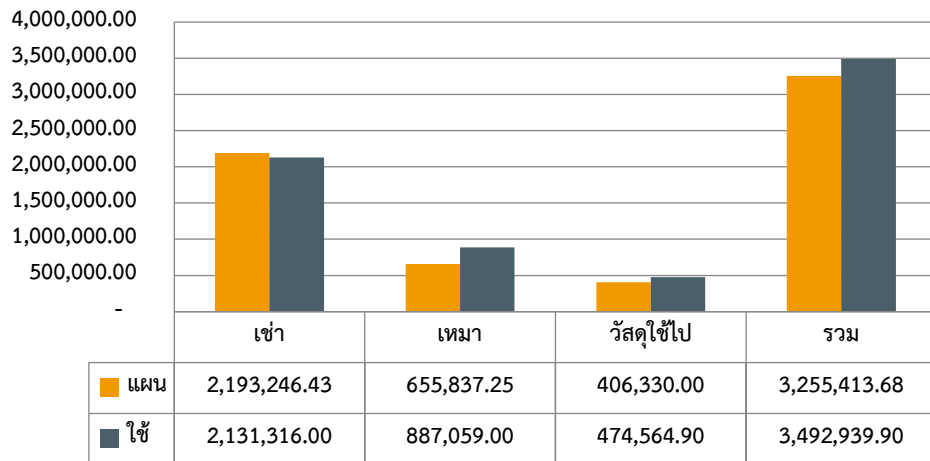



องค์กรสมรรถนะสูง

การเงินการคลังสุขภาพ

มาตรการดำเนินการตามแผน Planfin ปี 2566: (แผนรายไตรมาสที่ 1-2566)

แผน-ใช้ คลังวัสดุทันตกรรม ไตรมาสที่ 1 - 2566

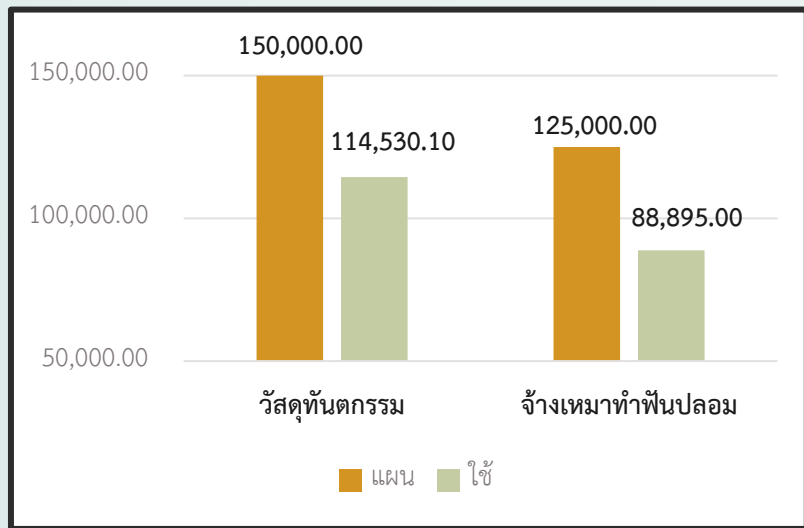

แผน-ใช้ คลังวัสดุการแพทย์ ไตรมาสที่ 1 - 2566

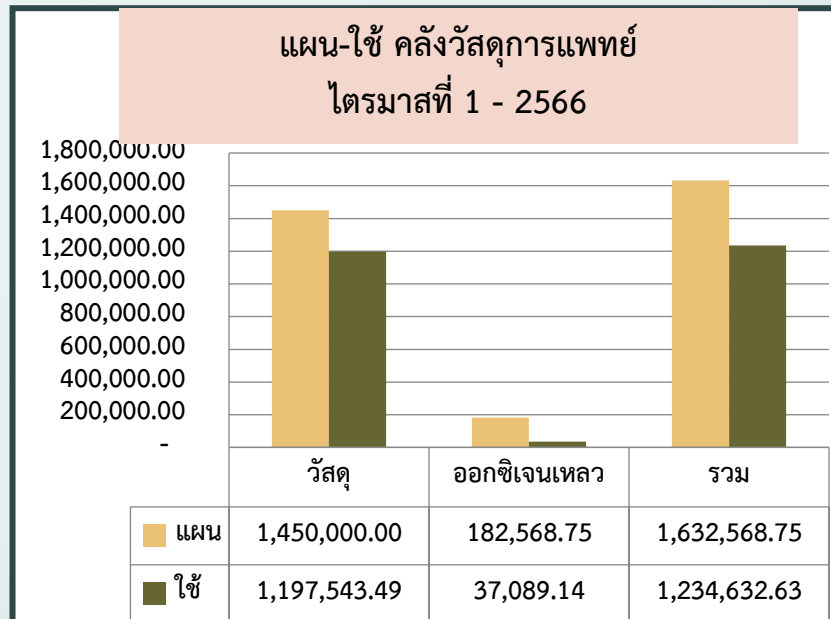



องค์กรสมรรถนะสูง

การเงินการคลังสุขภาพ

มาตรการดำเนินการตามแผน Planfin ปี 2566
ไตรมาส 1: แผนค่าใช้จ่ายด้านวัสดุทั่วไป

แผน-ใช้ รายไตรมาส 2566

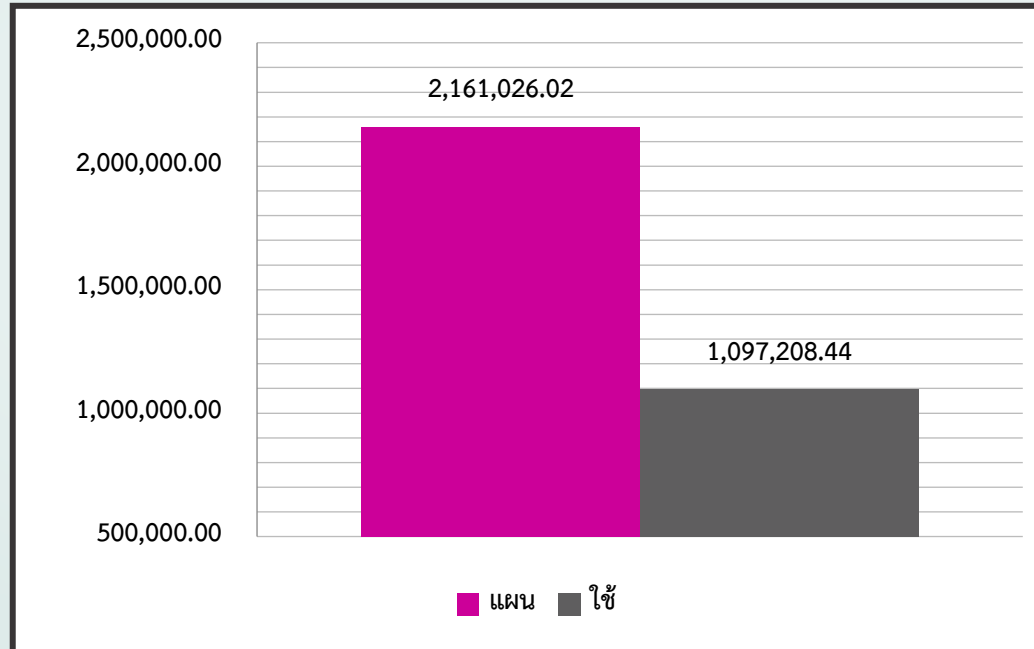



องค์กรสมรรถนะสูง

การเงินการคลังสุขภาพ

แผนการบริหารจัดการหนี้สิน ปี 2566

หนี้สิน	แผนทั้งปี	ผลไตรมาสที่ 1-66	เปรียบเทียบร้อยละ
ค่าจ้าง/ค่าตอบแทน	31,014,000.00	5,284,899.88	17.04
ค่าสาธารณูปโภค	8,293,128.12	1,350,489.70	16.28
เจ้าหนี้การค้า	55,620,000.00	8,745,665.74	15.72
เจ้าหนี้อาคารรักษาพยาบาลตามจ่าย	9,480,000.00	1,329,689.00	14.03
อื่นๆ	1,868,179.08	2,315,354.51	123.94
รวม	106,275,307.20	19,026,278.83	17.9

แผนรายไตรมาส-ชำระหนี้

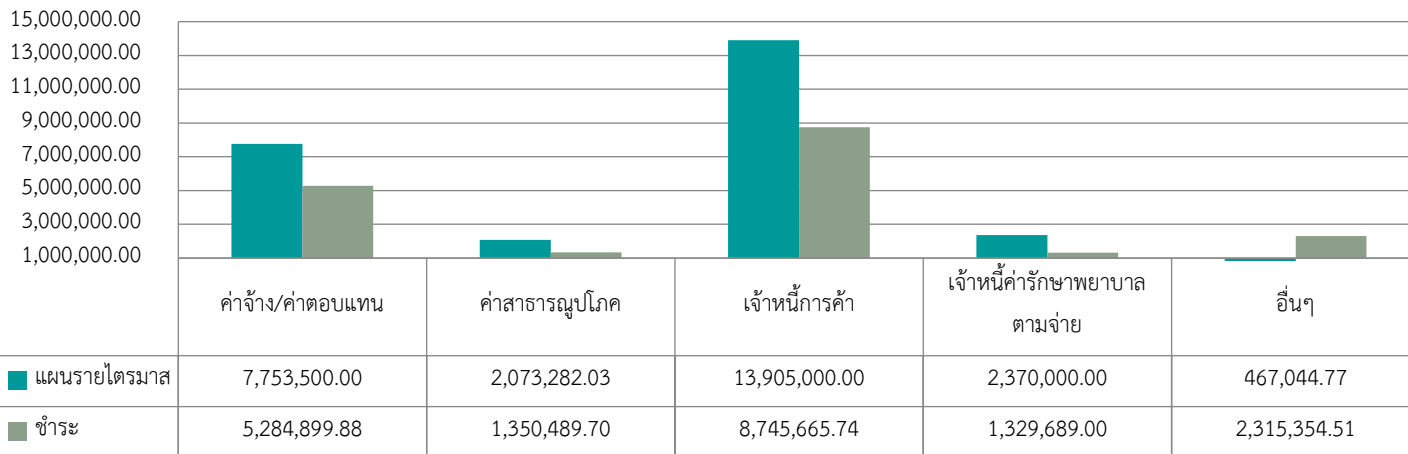

The background is a light blue gradient with various floating icons: green banknotes, gold coins, and white documents with red and blue borders. A central dark green rounded rectangle contains the title text.

สถานการณ์การเงินการคลัง



องค์กรสมรรถนะสูง

การเงินการคลังสุขภาพ

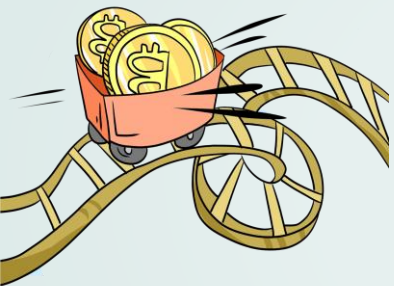

สถานการณ์การเงินการคลัง : Risk Score ปี 2562-2566

ไตรมาสที่ 1

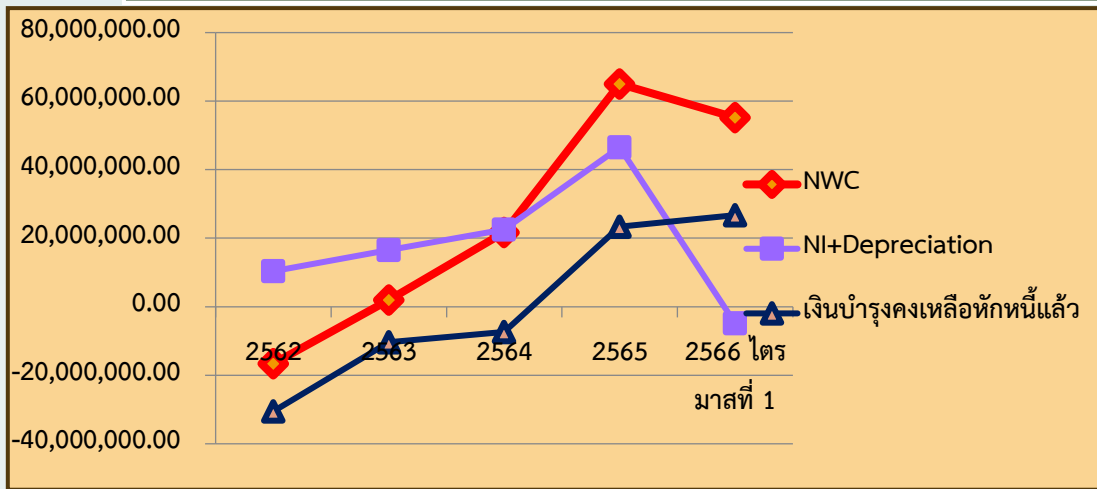

ปี	CR	QR	Cash	NWC	NI+Depreciation	Risk score	เงินบำรุงคงเหลือหักหนี้แล้ว
2562	0.57	0.42	0.21	-16,613,838.59	10,365,389.14	6	-30,531,690.95
2563	1.06	0.81	0.67	1,975,100.15	16,530,418.13	3	-10,359,797.17
2564	1.65	1.41	0.78	21,681,589.99	22,479,735.3	1	-7,382,993.4
2565	5.09	4.69	2.47	65,010,093.09	46,544,762.70	0	23,343,043.54
2566 ไตรมาสที่ 1	3.16	2.73	2.05	55,185,482.16	-4,867,104.62	1	26,680,470.76



องค์กรสมรรถนะสูง

การเงินการคลังสุขภาพ

สถานการณ์การเงินการคลัง : Risk Score ปี 2566

ปี	CR	QR	Cash	NWC	NI+Depreciation	Risk score	เงินบำรุงคงเหลือหักหนี้แล้ว
ต.ค.	4.12	3.69	2.08	59,912,742.24	-3,183,531.61	1	20,724,967.20
พ.ย.	3.17	2.71	2.09	52,323,082.68	-6,733,668.86	1	26,227,686.03
ธ.ค.	3.16	2.73	2.05	55,185,482.16	-4,867,104.62	1	26,680,470.76





องค์กรสมรรถนะสูง

การเงินการคลังสุขภาพ

แผนเงินบำรุง ปี 2566

แผนเงินบำรุง

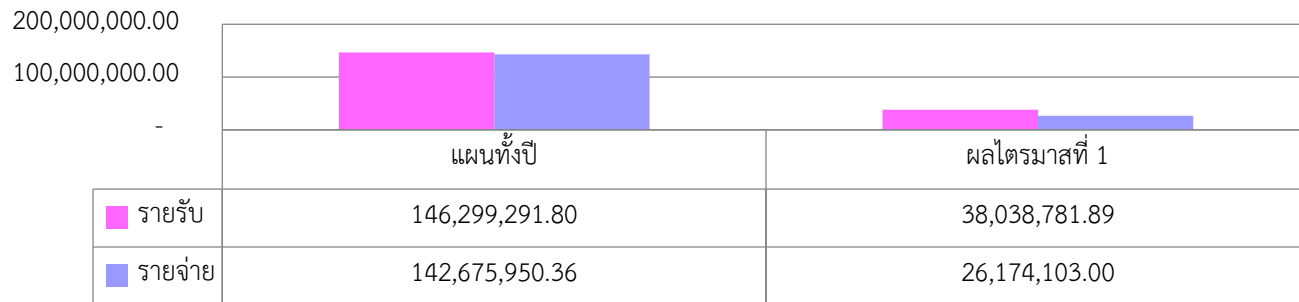

แผนเงินบำรุงรายเดือน

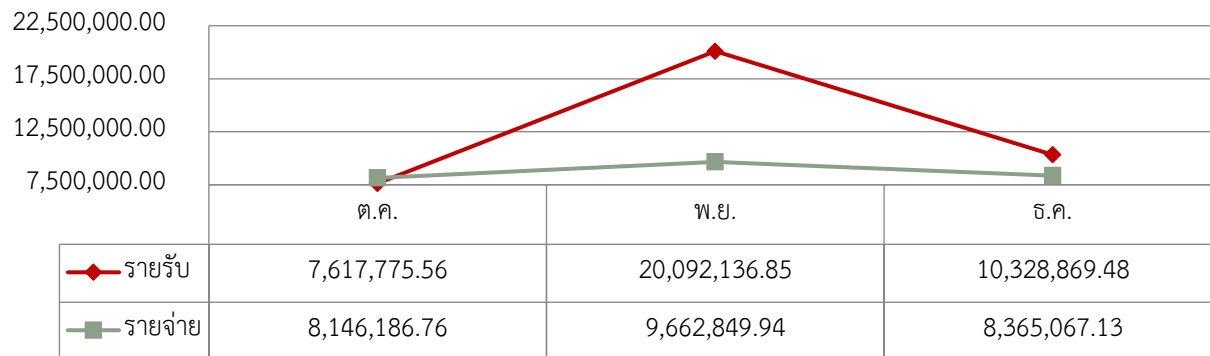



ขอบคุณครับ